



ASPACE Andalucía colaborará con la Fundación MAPFRE

La Federación ASPACE Andalucía junto con otras entidades sociales colaborará en esta ocasión con la Fundación MAPFRE para poner en marcha este programa "Juntos somos capaces" en Andalucía. El objetivo es estimular la incorporación laboral de personas con discapacidad intelectual mediante la formación ocupacional y el fomento de su inserción laboral. Algunos participantes serán provendrán de las asociaciones federadas.

III Encuentro de Familias de Personas con Parálisis Cerebral

La Federación ASPACE Andalucía ya está poniendo en marcha el III Encuentro de Familias de Personas con Parálisis Cerebral. Esta tercera edición se celebrará durante los días 3, 4 y 5 de junio en las instalaciones del complejo hotelero Turismo Tropical de Almuñécar, en la provincia de Granada. Cualquier familiar asociado a una de las nueve entidades ASPACE de Andalucía podrá asistir y compartir sus experiencias con otros familiares.

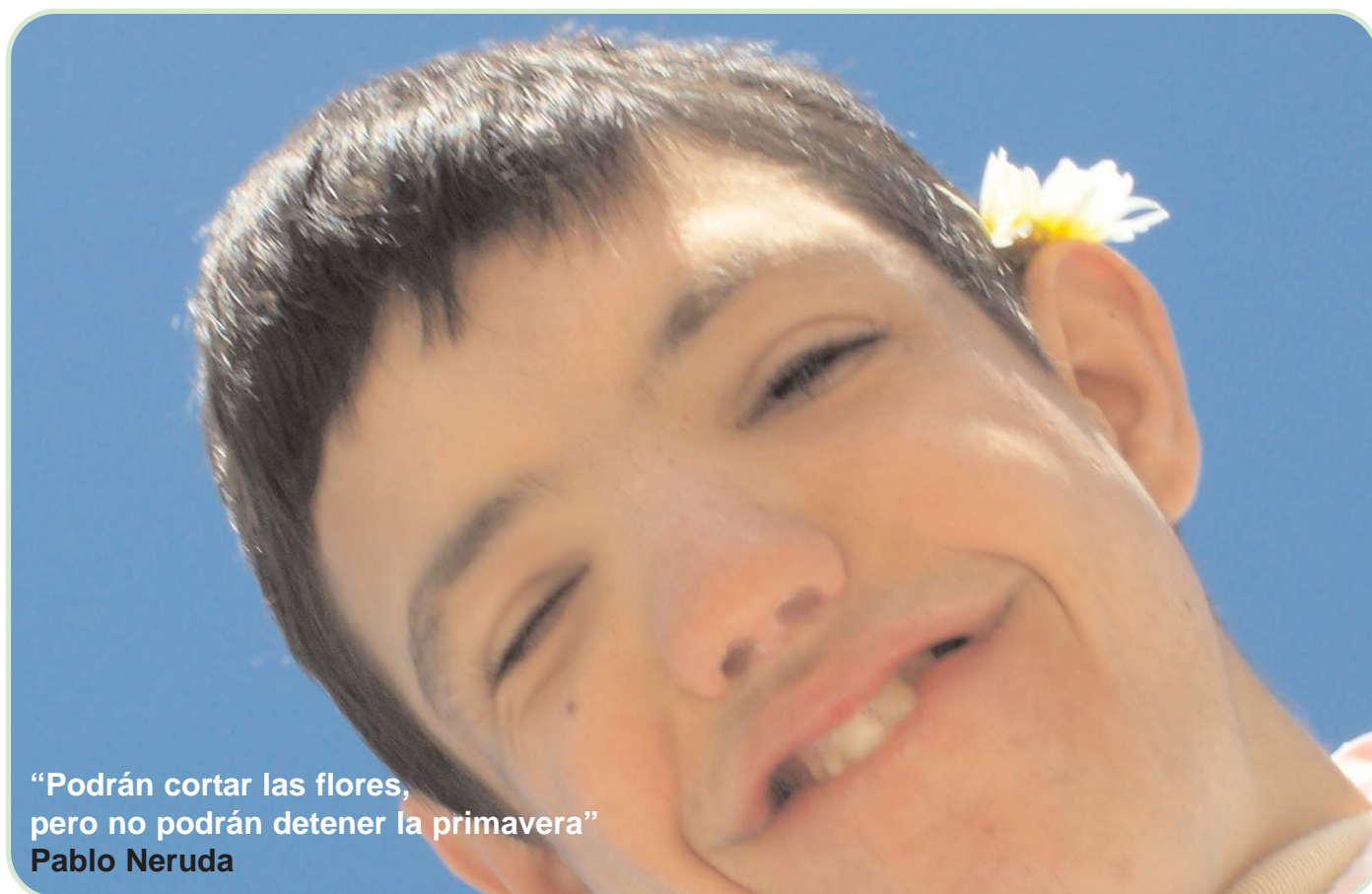

**"Podrán cortar las flores,
pero no podrán detener la primavera"**
Pablo Neruda

ADEMÁS

Las instalaciones de la nueva sede social de la Federación ASPACE Andalucía. El nuevo local cuenta con salas destinadas a la formación de profesionales, familiares y personal directivo. Finaliza así un proyecto que empezó hace dos años.

Convenio entre ASPACE Granada e Ibercaja. La entidad bancaria destina 10 mil euros para el programa de "Rehabilitación Médico-Funcional" de la asociación granadina.

AMAPPACE comparte su experiencia. Tras la inauguración de su Taller de Empleo, profesionales y estudiantes del sector han recibido charlas informativas o ha visitado las instalaciones.

Encuentro de Comunicación Aumentativa y Alternativa organizado por ASPACE Sevilla. Los asistentes han conocido las nuevas posibilidades que existen para reforzar la comunicación en los casos de necesidad especial y sus aplicaciones.

ENTREVISTA CON:

Mariela Luque, vicepresidenta de la Federación y directora técnico de ACPACYS



Mariela Luque lleva desde 1997 en ACPACYS y como directora técnico desde 1998. Licenciada en Derecho, simultanea el ejercicio de la abogacía con la gestión de ACPACYS. Comenta que desde que empezó como voluntaria nunca se ha desligado de la asociación. Así, afirma: "Acpacys es algo más que un centro y para mí es algo más que un trabajo" **__pág 8**

ASPACE Andalucía colabora con la Fundación MAPFRE en el programa "Juntos somos capaces"

El proyecto tiene el objetivo de promover la formación ocupacional y la inserción laboral de personas con discapacidad intelectual o mental. Algunos de los candidatos procederán de ASPACE Andalucía y sus asociaciones federadas.

La Federación ASPACE Andalucía junto con otras entidades sociales colaborará en esta ocasión con la Fundación MAPFRE para poner en marcha este programa en Andalucía. Con "Juntos somos capaces", las entidades participantes pretenden reducir el riesgo de exclusión o las situaciones de desempleo de larga duración que viven los andaluces con discapacidad intelectual mediante la formación para el empleo y el estímulo de su inserción laboral.

Para ello, la Fundación MAPFRE realizará primero un estudio para conocer el número de demandantes de empleo con discapacidad mental o intelectual en la Comunidad Autónoma, así como la demanda que existe y los puestos de trabajo que ofrecen en las empresas. El objetivo en Andalucía es que 200 empre-

sas participen y más de 300 personas con discapacidad se respalden en este proyecto, pues la mayoría de las empresas andaluzas pertenecen a sectores donde la incorporación de personas con este tipo de discapacidad es más factible ya que cuentan con políticas de responsabilidad social corporativa.

Los candidatos procederán de las bolsas de trabajo de las entidades sociales que colaboran en el proyecto, por lo que ASPACE Andalucía y las asociaciones federadas se beneficiarán de ello. Así, los participantes recibirán la formación exigida por la empresa y según el puesto de trabajo al que opten. Además, tendrán



Este programa ya ha estado en funcionamiento en Murcia y Barcelona

apoyo y seguimiento de profesional especializados durante el proceso de selección y el desarrollo de su actividad profesional.

El acto de presentación ha tenido lugar en Sevilla el pasado 24 de marzo. En representación de ASPACE ha acudido Isabel Márquez, gerente de la Federación. Aparte de los representantes de las entidades colaboradoras, también ha asistido la Consejera para la Igualdad y el Bienestar Social, Micaela Navarro.

Las instalaciones de la nueva sede de la Federación ASPACE Andalucía

La Federación ASPACE Andalucía se ha trasladado a un nuevo local. Desde el 10 de marzo, la nueva sede se ubica en la calle Rafael de León (junto a la SE-30), en la barriada sevillana de Palmete. Las nuevas instalaciones cuentan con aulas que se destinarán a la formación de familiares, profesionales y personal directivo de las asociaciones, aparte de los despachos destinados a la gerencia y a la administración. Culmina así un proyecto que comenzó hace dos años.



La entrada cuenta con una rampa de acceso. Los baños también están habilitados para personas con movilidad reducida.



La Sala de formación está dividida en dos aularios. Dispone de un proyector y una pantalla para agilizar la enseñanza y las prácticas.



El color de las paredes y el mobiliario coincide con los del anagrama, lo que hace que el nuevo local refleje la identidad corporativa.



La nueva Sala de Juntas también alberga un sitio para la biblioteca y la videoteca. Se destinará a distintos tipos de reuniones.

AVANCE

III Encuentro de Familias

Los padres, madres y familiares directos asociados a cualquiera de las nueve entidades ASPACE podrán asistir al III Encuentro de Familias de Personas con Parálisis Cerebral. Durante los días 3, 4 y 5 de junio, las familias podrán exponer sus vivencias, compartir experiencias, trabajar conjuntamente y abordar los temas relacionados con la implicación de las familias en las asociaciones y con la atención a las personas con parálisis cerebral. Además, se presentará el programa "Fomento del voluntariado social a través de las familias asociadas a las entidades ASPACE" que la Federación ASPACE Andalucía ha venido desarrollando estos últimos meses. El objetivo sigue siendo el mismo que en los encuentros anteriores: consolidar el asociacionismo del movimiento andaluz ASPACE.

El lugar de celebración de este año será el complejo Turismo Tropical de Almuñécar, Granada. El contenido del encuentro aún está por determinar. Un comité de padres se encargará de ello.

ASPACE SEVILLA

I Encuentro de Comunicación Aumentativa y Alternativa

Más de un centenar de personas, entre profesionales, investigadores y padres, han acudido a estas jornadas organizadas por Aspace Sevilla junto con la Universidad de Sevilla, BJ Adaptaciones y en colaboración con Fundación Orange. El objetivo ha sido buscar mejoras en la comunicación con las personas con discapacidad motora.

El Saló de Actos de la Escuela Técnica Superior de Ingeniería Informática de la Universidad de Sevilla ha acogido a 120 personas en el I Encuentro de Comunicación Aumentativa y Alternativa celebrados el pasado 18 de marzo. Profesionales, personal de la Administración y personas con discapacidad han participado en esta ponencia e intercambio de ideas.

En estas jornadas se han tratado temas como la necesidad de reforzar la comunicación con los alumnos con discapacidad motora para evitar situaciones de aislamiento social en personas con problemas en el lenguaje oral, platenada por Setefilla López, psicóloga del colegio Directora Mercedes Sanromá.

El delegado de BJ Adaptaciones en Andalucía, Jorge Martínez, ha mostrado que en temas de accesibilidad siempre hay que trabajar bajo la premisa del "diseño para todos". Para ilustrar esta filo-

sófia, ha expuesto ejemplos de espacios de hogares inteligentes en los que los electrodomésticos estaban controlados por la persona con discapacidad.

Blanca Villamia, representante de la Fundación Orange, ha presentado los programas especialmente diseñados para la comunicación aumentativa en personas con discapacidad: "Azahar" o el "In-tic", ambos gratuitos. Octavio Rivera, del Departamento de Tecnología Electrónica de la Universidad de Sevilla ha expuesto dos programas relacionados con la comunicación aumentativa está desarrollando: Dasher y SIMA.

PROYECTO DE ASPACE SEVILLA

La logopeda de ASPACE Sevilla, María Jesús Benito, finalmente ha hablado de la necesidad de comunicación que tienen las personas con parálisis cerebral y ha



Los ponentes han aludido a un abaratamiento de los software

mostrado el desarrollo de un proyecto de comunicación que se está llevando a cabo en la Unidad de Estancia Diurna de Aspace Sevilla, en el que integran actividades de causa-efecto, agendas de comunicación y software que refuerza la comunicación aumentativa.

Así, durante este intercambio de ideas estimulado por la asociación federada Aspace Sevilla, se han llegado a conclusiones como la necesidad de crear un centro de recursos en Sevilla, la necesidad de la implicación de la Administración para crear más puestos de comunicadores y reducir el coste de los software para que resulten más asequibles.

ACPACYS CÓRDOBA

El equipo de boccia de la asociación ofrece una exhibición a los usuarios de FEPAMIC

El Club Deportivo Mezquita-Acpacys ha mostrado a los usuarios de la Residencia de Gravemente Afectados de la Federación Provincial de Minusválidos Físicos y Orgánicos de Córdoba una partida de este deporte para enseñarles los beneficios de su práctica deportiva.



EXTRAIDO DE: DÍA DE CÓRDOBA 15/03/2011

Las instalaciones de la asociación federada Acpays han acogido durante el 14 de marzo una exhibición programada de boccia para mostrarla a los usuarios de la Residencia de Gravemente Afectados (RGA) de la Federación Provincial de Minusválidos Físicos y Orgánicos de Córdoba (FEPAMIC) que ellos también pueden sumarse a la práctica de este deporte.

La boccia hace que las personas con parálisis cerebral que lo practican, puedan adquirir habilidades que ayudan a su autonomía personal.

Por ejemplo, fomenta un mayor control de los movimientos involuntarios.

El equipo deportivo de la asociación cordobesa lleva practicando la boccia desde principios de 2008, año en el que se constituyó el Club Deportivo Mezquita-Acpacys.

El objetivo que persigue el club es competir en el ámbito autonómico o nacional, pero la asociación señala en su página web que por la "falta de presupuesto", lo único que pueden hacer es seguir entrenando para adquirir "nivel digno" y poder jugar en competiciones superiores.

Fotonoticias



SEGUNDA NOCHE "ACPAROCK" DE ACPACYS. La asociación federada Acpacys tiene programada la Segunda Noche de Rock "ACPAROCK" para el próximo 15 de abril con las actuaciones de las bandas In Memoriam, Réquiem y Almargen. La asociación cordobesa pretende ofrecer una noche de diversión, además de recaudar fondos para sus servicios.



TRES CHIRIGOTAS CORDOBESAS HAN VISITADO LAS INSTALACIONES EL PASADO DÍA 20. Los usuarios de Acpacys han disfrutado de las actuaciones de "Las Agujitas de Villafranca", "Los romáticos enamorados" y de "Por dios que me llevo lo peor" en su propio carnaval. Todas han participado en el certamen oficial que se organiza en Córdoba.

Amappace comparte experiencias con otros profesionales tras la inauguración de su TE

La asociación federada de Málaga ha mostrado a otros profesionales del sector mediante charlas informativas y visitas guiadas cómo funcionan sus instalaciones y cuál es su forma de trabajar en la mejora de la calidad de vida de las personas con parálisis cerebral. El Taller de Empleo (TE) funciona desde que se inaugurara el pasado 11 de febrero por el delegado provincial de la Consejería de Empleo de la Junta de Andalucía, Juan Carlos Lomaña.



Los profesionales del TE "Mijas de la mano" durante la visita a Amappace



La responsable de Ocio de la RGA explica las actividades que realizan allí

Durante el mes de marzo, AMAPPACE ha enseñado sus instalaciones y su proceder en la atención a las personas con parálisis cerebral. La responsable de la Unidad de Atención Temprana, Pilar García ha compartido sus conocimientos y sus vivencias con estudiantes y otros profesionales durante una charla informativa el pasado 11 de marzo. El servicio de Atención Temprana de AMAPPACE tiene un equipo formado por siete profesionales de diferentes disciplinas que atiende a más de 150 menores en la actualidad. A esta charla le han continuado dos visitas de otros talleres de empleo: los de Villa

de Pizarra y Mijas de la Mano.

El Taller de Empleo de Amappace se inauguró el pasado 11 de febrero con la asistencia de Juan Carlos Lomaña, delegado provincial de Empleo y el 17 de marzo, alumnos, técnicos y trabajadores de ambos talleres han conocido la labor y el funcionamiento de la entidad. Han recorrido las instalaciones de la Residencia de Gravemente Afectados, la Unidad de Día, el Taller Ocupacional y la Unidad de Atención Temprana. En la web de AMAPPACE, han señalado que ha sido una oportunidad para el "intercambio de impresiones y experiencias entre el alumnado de los dos proyectos" y para

conocer "la importancia social y laboral de los talleres de empleo".

Además, la responsable de Ocio de la Residencia de Gravemente Afectados (RGA), Elvira Córdón, ha mostrado las actividades que realiza su departamento en un coloquio celebrado el día 21 de marzo. Elvira Córdón ha destacado durante sus ponencias que el ocio y las actividades participativas mejoran la inclusión social de las personas con parálisis cerebral y su habilidades comunicativas.

Las charlas y las visitas guiadas con una muestra de la política de puertas abiertas que sigue la asociación.

Fotonoticias



CONCURSO DE DISFRACES. La asociación ha celebrado su "propio" concurso de disfraces el pasado 4 de marzo. Los participantes han disfrutado de una divertida jornada.



EL ÁRBOL DE LAS FUNCIONES. Con motivo de la inauguración del Taller de Empleo han creado este simbólico árbol con tres ramas: área psico-social, área educativa y área asistencial.

ASPACE GRANADA

Aspace Granada firma un convenio con Ibercaja para financiar el Programa de Rehabilitación Médico-Funcional

La asociación federada ha recibido 10.000 euros donados por Ibercaja para subvencionar el proyecto "Programa de Rehabilitación Médico-Funcional". Durante la firma del convenio han estado presentes la presidenta de Aspace Granada, Encarnación Navas, el director de la sucursal de Ibercaja, Daniel Martín, y

el alcalde de Granada, José Torres. Esta ayuda se enmarca dentro de la IV Convocatoria de Ayudas Ibercaja destinados a proyectos sociales. Esta donación ayudará a mejorar la consolidación calidad del servicio de rehabilitación médico-funcional de Aspace Granada, que ya atiende a más de cien personas con estas necesidades.



Confederación Aspace acuerda el diseño de una estrategia que haga frente a los recortes sociales

El Pleno de Confederación pretende paliar el ajuste de algunas CCAA. También ha aprobado un Plan de Gestión y Presupuestos

El Pleno de la Confederación ha consensuado la creación de una Estrategia para paliar el recorte del gasto social dado por algunas Comunidades Autónomas. Además, ha aprobado un Plan de Gestión y Presupuestos para 2011 que incluye la evaluación de la CIF.



El Pleno de la Confederación ASPACE ha analizado las consecuencias que trae el recorte de presupuesto social dado por la mayor parte de las Comunidades Autónomas en el último año. Durante la reunión del pasado 10 de marzo, ha observado que afecta principalmente a gestión de servicios prestados por las entidades pues ha significado un menor número de subvenciones para programas, la limitación de nuevas plazas concertadas y de financiación a las plazas de atención, así como el retraso en los pagos y conciertos con algunas instituciones autonómicas. Aparte de disminución del sector público autonómico, la Confederación también ha tenido en cuenta la reducción de las subvenciones dadas por las obras sociales de las cajas

de ahorro, que se agravará con la decisión del Consejo de Ministros de convertirlas en bancos. Por todo esto, el Pleno de la Confederación ha decidido crear una Estrategia Marco, que haga frente a la falta de financiación, y de un Plan de Actuación que identifique otras fuentes de financiación sostenibles y defienda modelos de atención especializados y de calidad.

PLAN DE GESTIÓN Y PRESUPUESTOS 2011

Aparte de estas decisiones, la Junta Directiva ha presentado el Plan de Gestión y Presupuestos para 2011 que contempla la creación de un Proyecto de Creación de una Herramienta de Evaluación de la Clasificación

Internacional del Funcionamiento de la Discapacidad y de la Salud de las entidades ASPACE, aún pendiente de financiación. Además, durante la reunión han presentado los resultados de la Encuesta de Nuevas Tecnologías, cuyo contenido sentará las bases para la instauración del Plan Operativo en este año y que tiene como objetivo una mayor implantación de las nuevas tecnologías entre las entidades confederadas.

El Cermi pone en práctica un Protocolo de Actuación de Maternidad Informada

Este protocolo pretende que la mujer, la pareja progenitora y sus familiares tengan información sobre la regulación legal del aborto o interrupción voluntaria del embarazo y los casos que se relacionen con la discapacidad.



El Protocolo pretende ofrecer información en casos de discapacidad // No se posiciona institucionalmente, aunque alude a la madurez de la decisión

El Comité Español de Representantes de Personas con Discapacidad (CERMI) ha puesto en uso un Protocolo de Actuación de Maternidad Informada, que consiste en abastecer de información a la mujer y sus familiares sobre la decisión de interrumpir el embarazo en los casos relacionados con la discapacidad, pues según el CERMI, "debe ser madura e informada".

OBJETIVO: IGUALDAD DE OPORTUNIDADES

El CERMI ha afirmado que, antes de tomar una decisión sobre la interrupción del embarazo, se necesita un "conocimiento real, directo y cercano" de la discapacidad y de los recursos y apoyos que existen para estas situaciones.

Así, el objetivo de este protocolo es favorecer la igualdad de oportunidades

en las situaciones en las que exista un diagnóstico prenatal que pueda suponer una discapacidad.

Asimismo, también se aplicará en los casos en los que la discapacidad aparezca o se identifique durante los 3 primeros años de vida.

TOMA DE CONCIENCIA

Por ello, el CERMI ha aseverado que tanto los profesionales como las personas implicadas deben disponer de este protocolo para recibir información relativa a la toma de conciencia sobre los derechos de las personas con discapacidad, los distintos tipos de discapacidad, las alternativas posibles, los tratamientos disponibles, recursos, públicos o privados, servicios y redes de apoyo.

Además, el Real Decreto de desarrollo

parcial de la Ley de Salud Sexual y Reproductiva de la Interrupción Voluntaria del Embarazo ya establece que debe entregarse a la mujer interesada una información referente a los derechos, prestaciones y ayudas públicas existentes de apoyo a la autonomía de las personas con alguna discapacidad, así como sobre la red de organizaciones sociales de asistencia social.

DECISIÓN PERSONAL

A pesar de anunciar que ya ha puesto en marcha este protocolo, el CERMI no se posiciona institucionalmente sobre la regulación legal del aborto pues entiende que "cualquier postura sobre la interrupción del embarazo pertenece a la esfera propia de la persona".

La Fundación ONCE y el Ministerio de Educación harán que las universidades sean más accesibles

La Fundación ONCE colaborará con el Ministerio de Educación para hacer los campus más accesibles. En Andalucía, la Consejería de Igualdad y Bienestar Social intervendrá de la misma forma en las sedes andaluzas de la UNED.

La Fundación ONCE ha firmado un convenio de colaboración con el Ministerio de Educación para desarrollar un plan de accesibilidad universal dentro del Programa Campus de Excelencia Internacional. El ministro de Educación, Ángel Gabilondo, y el presidente de la Fundación ONCE, Miguel Carballada, han suscrito este acuerdo que pretende potenciar la accesibilidad universal mediante la construcción y rehabilitación de los instalaciones universitarias.

950 MIL EUROS

La participación de la Fundación ONCE se realizará mediante la concesión de ayudas a las universidades seleccionadas en el apartado que garantiza la accesibilidad de la convocatoria del Programa Campus de Excelencia Internacional con una cuantía de 950.000 euros. Además, de entre los proyectos presentados, seleccionará aquellos que más se ajusten al objetivo de accesibilidad universal, cuestión para la que contará con un



Fundación ONCE
para la cooperación e integración social
de personas con discapacidad

representante de la Fundación ONCE. Además, podrá aportar hasta otros 600.000 euros para completar la financiación otorgada por la Fundación ONCE. Esta colaboración tendrá vigencia hasta finales de 2011.

EN ANDALUCÍA

Por su parte, la Consejería para la Igualdad y el Bienestar Social de la Junta de Andalucía facilitará la accesibilidad a los centros anexados a la Universidad Nacional de Educación a Distancia (UNED) que existen en Algeciras, Córdoba y en las localidades granadinas de Motril y Baza.

Con esa iniciativa pública se benefi-

ciarán un total de 1.120 alumnos andaluces con discapacidad, de los 6.421 que hay matriculados en todo el territorio nacional. Para realizar la adaptación de los centros, la Consejería invertirá unos 100.000 euros.

La mayoría de las personas que realizan estudios superiores a distancia en Andalucía presentan una discapacidad física, seguido por una discapacidad intelectual, visual y auditiva, mientras que los estudios más demandados por este alumnado son los de Derecho, Psicología e idiomas. En este sentido, la UNED ofrece un servicio llamado Unidis que sirve de atención individualizada al alumno con discapacidad.

El Gobierno y el Cermi renuevan el compromiso de mejorar la accesibilidad al turismo

La renovación del convenio incluye la redacción de normas de accesibilidad, la promoción de bienes y servicios turísticos accesibles, así como su divulgación, formación y sensibilización social en esta materia mediante congresos.

El secretario general de Turismo y Comercio Interior, Joan Mesquida, y el presidente del Comité Español de Personas con Discapacidad (CERMI), Luis Cayo, han renovado el convenio de colaboración para la mejora de la accesibilidad turística, un documento que ya lleva cinco años en vigencia.

La reforma establece que se deben regular mediante normas la accesibilidad en la elaboración productos turísticos para que todas las personas con cualquier discapacidad puedan realizar turismo sin ninguna barrera. De esta forma, TurEspaña y el CERMI harán esfuerzos para que la accesibilidad también sea posible en la organización profesional de congresos.

Por ello, van a sensibilizar en este campo a los profesionales del sector turístico tanto público como privado. Entre las acciones previstas, la modificación del convenio contempla el desarrollo de seminarios, cursos y jornadas, la publicación de material didáctico y la promoción



Una serie de normas regularán la accesibilidad de los productos y los entornos //www.viajeblog.es

de la oferta turística accesible en Europa a través de las Consejerías de Turismo de España, las asociaciones de los países europeos, turoperadoras y agencias de viajes y entidades públicas especializa-

das en el turismo para personas con discapacidad y personas mayores.

También han estudiado la creación de una marca específica en materia de accesibilidad en el turismo.

CONCURSOS

LOS PREMIOS CERMI.ES 2011 TAMBIÉN RECONOCERÁN EL VOLUNTARIADO

El Comité Español de Representantes de Personas con Discapacidad (CERMI) ya ha convocado la décima edición de los premios cermi.es. Como novedad, este año premiarán la labor de voluntariado dentro de las entidades.

El plazo máximo para la presentación de las candidaturas es el 22 de julio. Como viene haciendo desde hace 10 años, el CERMI galardona a organizaciones, empresas y particulares que trabajan a favor de los derechos, la participación y la plena ciudadanía de las personas con discapacidad y sus familias.

En esta décima edición, se introduce la una nueva categoría que reconocerá a aquella empresa, entidad o institución



pública que haya desarrollado las mejores iniciativas o acciones en relación con la promoción del voluntariado social. Este reconocimiento se debe a que el 2011 es el Año Europeo del Voluntariado.

Las otras categorías clásicas son la de inclusión laboral, la investigación social y científica; la acción social y cultural, la accesibilidad Universal (Fundación

Vodafone), la acción en beneficio de las mujeres con discapacidad, los medios de Comunicación e Imagen Social de la Discapacidad, la cooperación Internacional, la Responsabilidad Social Empresarial en relación con la discapacidad, la trayectoria asociativa y la mejor acción autonómica o local.

Las candidaturas se pueden presentar hasta el 22 de julio por correo electrónico a cermi@cermi.es o por correo ordinario a la sede del CERMI (C/ de Recoletos, 1, bajo, Madrid).

El jurado de los Premios Cermi.es emitirá el fallo en la segunda quincena de septiembre, aunque la fecha de entrega se fijará sobre el día 3 de diciembre, con motivo del Día Europeo e Internacional de las personas con discapacidad.



7 de abril: JORNADAS SOBRE INFANCIA Y DISCAPACIDAD:

Bajo el lema "nuevas perspectivas y retos jurídicos", ofrecerá a sus asistentes reflexiones sobre el ámbito de actuación jurídica relacionados con estos temas. Sevilla, Facultad de Ciencias del Trabajo. De 10:00 a 12:30 horas.

14 de abril: JORNADAS DE TECNOLOGÍA DE APOYO BJ

2011. Destinadas a la formación en tecnologías de apoyo para profesionales que trabajan con personas con discapacidad. Organizan el Centro de Referencia Estatal de Autonomía Personal y Ayudas Técnicas (CEAPAT) y la empresa BJ Adaptaciones. De 8:45 a 17:30 horas. En el CEAPAT (C/ Pintor Fernando Vela s/n) San Fernando, Cádiz.

15 de abril: SEGUNDA NOCHE "ACPAROCK". En el patio de la sede de ACPACYS con los conciertos de In Memoriam, Réquiem y Almargen como grupo invitado. Las actuaciones comenzarán a partir de las 21 horas.

Del 27 al 19 de junio: IV CONGRESO INTERNACIONAL DE DISEÑO, REDES DE INVESTIGACIÓN Y TECNOLOGÍA PARA TODOS. Congreso científico organizado por Fundación ONCE. En las insalaciones de la ONCE en Madrid (Paseo de la Habana, 208).

Del 7 al 9 de julio: IV ENCUENTRO DE TECNOLOGÍAS Y RECURSOS DE BAJO COSTE. En el Centro de Referencia Estatal de Autonomía Personal y Ayudas técnicas de Albacete. Iniciativa del Instituto de Mayores y Servicios Sociales (IMSERSO) que pretende dar a conocer los recursos de libre acceso y las adaptaciones. Para esta cita, están previstos unos 40 talleres (25 diferentes), mesas de debate y conferencias, además de un panel de experiencias.

(Pincha sobre el nombre en morado para acceder a la página web)

Centac.es El Centro Nacional de Tecnologías y Accesibilidad (CENTAC) ha estrenado su página web para informar sobre novedades tecnológicas que ayuden al colectivo de personas con discapacidad y fomenten las ayudas a la accesibilidad. Además, ofrece varios buscadores: uno dedicado a productos de apoyo, otro a dedicado a centros de investigación en accesibilidad, un tercero destinado a legislación y el último ofrece una base de datos de estudios sobre el sector.

GuiaDis Portal de la Fundación ONCE que tiene como objetivo facilitar información a personas con discapacidad sobre recursos y otras ayudas ofrecidos por las entidades públicas y privadas. Las instituciones participarán en el portal mediante la publicación de sus propios recursos para que los usuarios lo consulten. Para ello, las entidades necesitan registrarse con un usuario y una contraseña.

Discapacidad 2.0 Blog del diario granadino *Ideal* que ofrece distintos apartados siempre relacionados con la discapacidad y la Nuevas Tecnologías: otras web y portales 2.0, puntos de encuentro, productos de apoyo, congresos, cursos, direcciones de interés y el último dedicado a la actualidad.

La Ciudad Accesible Este blog también pertenece al diario *Ideal* y abre su abanico temático a la Arquitectura, las Tecnologías de la Información y la Comunicación, la Educación, el transporte y el turismo accesibles, así como una relación de cursos y congresos con temática afín a la accesibilidad.

Barrera Cero web que ofrece información sobre turismo, deporte y actividades accesibles y sin barreras, dentro y fuera de España.

ENTREVISTA CON:

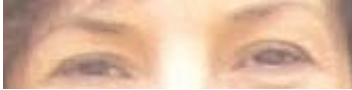

Mariela Luque,

vicepresidenta de la Federación ASPACE Andalucía

«Los más importante es que en Córdoba, la parálisis cerebral es Acpacys»

Mariela es directora técnico de la Asociación Cordobesa de Parálisis Cerebral y Similares, además de vicepresidenta de la Federación. Es natural de Córdoba, donde vive con su marido, Antonio, y sus hijos: Elio, de nueve años, y Violeta, de seis. Mariela se describe como una lectora habitual que disfruta analizando la actualidad los fines de semana, aunque señala que en su tiempo libre le gusta estar, sobre todo, con su familia.

Mariela relata que no se ha desligado de la asociación desde que empezó como organizadora de unas jornadas sobre parálisis cerebral. Licenciada en Derecho por la Universidad de Sevilla, ha simultaneado el ejercicio de la abogacía con Acpacys. Sin embargo, cuenta que tuvo que decantarse por la dedicación plena a la Asociación. Como vicepresidenta de la Federación, expone que todavía quedan en Andalucía algunos retos por cumplir, aunque se han alcanzado muchos.



¿Cómo y por qué empezó en la asociación? ¿Desde cuándo?

Comencé a colaborar con la Asociación en el año 97, recién llegada a Córdoba, y de la mano de Antonio (mi marido) que en esa etapa fue trabajador social de la asociación. Estuve contratada unos meses para la organización de unas jornadas sobre parálisis cerebral, y posteriormente empecé como voluntaria en el programa de natación utilitaria. Desde ese momento no me he desligado de la asociación.

¿Qué le impulsa a unirse a la familia ASPACE? ¿Hay algo más que una relación laboral?

De 1998 al año 2000, se gesta la que será futura sede de la asociación, la construcción del centro. A raíz de la puesta en marcha de este centro, la Junta Directiva me ofrece hacerme cargo de un gran proyecto, el más grande tras la construcción del edificio. Y es llevar la gestión. El primer año estuve tutelando la gestión un poco a distancia y lo compatibilizaba con el ejercicio de mi profesión, pero llegó un nivel de necesidades que me hizo optar por una u otra cosa.

Desde el momento en el que optas por dejar algo para lo que te habías preparado con mucho esfuerzo, la elección de ese proyecto deja de ser simplemente una relación laboral. Como siempre digo, Acpacys es algo más que un centro y para mí es algo más que un trabajo. De hecho, mis hijos participan en las actividades de la Asociación.

¿Podrías destacar uno de los logros más importantes de ACPACYS desde su creación?

Creo que el logro más importante es que en Córdoba, la parálisis cerebral es

Acpacys. Si en los primeros años en los que yo empecé a trabajar, nuestro reto era que la sociedad cordobesa nos conociera, creo que lo hemos logrado, somos referente en nuestra ciudad de trabajo bien hecho.

¿Qué destacaría de los servicios que ofrecéis en ACPACYS?

Por supuesto, la calidad de los servicios. Es el resultado de la implicación de los profesionales que formamos Acpacys.

¿Cómo empezó la creación de un equipo propio de boccia? ¿Esperáis competir en un ámbito superior?

La idea llevaba varios años rondando la cabeza de los usuarios de nuestro servicio. Ellos ya habían competido antes. Habían estado en contacto con otros clubes y querían tener lo mismo aquí, aunque con otro nivel, claro está. La realidad es que el proyecto del club se está desarrollando despacio y que aún no han competido, pero seguramente llegarán a hacerlo.

Como vicepresidenta de la Federación ¿cree que existen objetivos pendientes de cumplir en beneficio de las personas con parálisis cerebral? ¿Y en Andalucía en concreto?

Para mí un objetivo pendiente es el reconocimiento de la necesidad de tratamientos de rehabilitación médico funcional desde los 5 a los 21 años. En teoría están cubiertos por el sistema educativo, pero la realidad es que no existen. Otro aspecto es la puesta en marcha de viviendas

tuteladas. Para mí es un reto que se reconozca la posibilidad de que las personas afectadas de parálisis cerebral puedan vivir en un entorno normalizado completamente, sin exigir unas condiciones mucho más estrictas que las que se le pueden reclamar a cualquier otra persona dependiente. También existen otros retos pendientes como el aumento de precios de las plazas concertadas con la Junta de Andalucía, tal y como se aseguró en su momento; el reconocimiento de las ratios de personal de nuestro colectivo; conseguir que nuestros Centros de Atención Temprana Infantil (CAIT) tengan la misma consideración que el resto de centros, ya que por ser asociaciones tenemos un trato diferente al resto de CAIT, aunque las exigencias son las mismas.

¿Qué propone para cumplirlos?

Creo que la labor de la Federación en estos quince años de vida ha sido esencial para que la voz de las personas con parálisis cerebral sea escuchada, que no oída, y esa labor y trabajo duros es lo mejor que podemos tener para conseguir todos y cada uno de los retos que nos proponemos.

